Пролетарии всех стран, соединяйтесь!
К борьбе за дело Ленина—Сталина будь готов!

Пионерская ПРАВДА

Цена номера 3 коп.

ОРГАН
ЦК и МК ВЛКСМ

16 февраля 1937 г., вторник
№ 23 (1841)

Всесоюзная БИБЛИ

М И Ш А СОЛОМАХА ПРИЕДЕТ В МОСКВУ

На Всесоюзную сельскохозяйственную выставку я привезу зерна пшенично-пырейного гибрида. На межрайонной выставке в Сталино (Донбасс) меня премировали за опыты с этим гибридом. Я дал семена гибрида для некоторых сельскохозяйственных станций и хат-лабораторий.

Я хочу привезти также помидоры, выращенные мною из черенков. Летом я срезал на огороде 10 веточек помидора и посадил их в горшок с навозной землей. Через несколько дней черенки быстро пошли в рост, пустили корни. Когда наступила осень и стало холодно, я перенес кусты помидоров в свою оранжерею и повесил над ними электролампу в 100 свечей. Она горела с вечера до утра, а в пасмурные дни—круглые сутки. Через каждые 6 дней я поливал и опрыскивал помидоры теплой водой. Я убедился, что при искусственном солнце помидоры и зимой могут расти, как летом. В декабре я собрал хороший урожай помидоров.

Сейчас я выращиваю сирень — тоже с электролампой. В январе сирень у меня уже зацвела.

МИША СОЛОМАХА.

Харьков,
Б. Сумская, 40,
Городская детская
с.-х. станция.

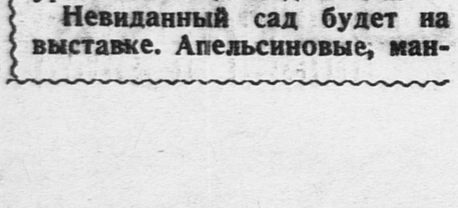

В ИЮЛЕ 1937 ГОДА В МОСКВЕ ОТКРЫВАЕТСЯ ВСЕСОЮЗНАЯ СЕЛЬСКОХОЗЯЙСТВЕННАЯ ВЫСТАВКА

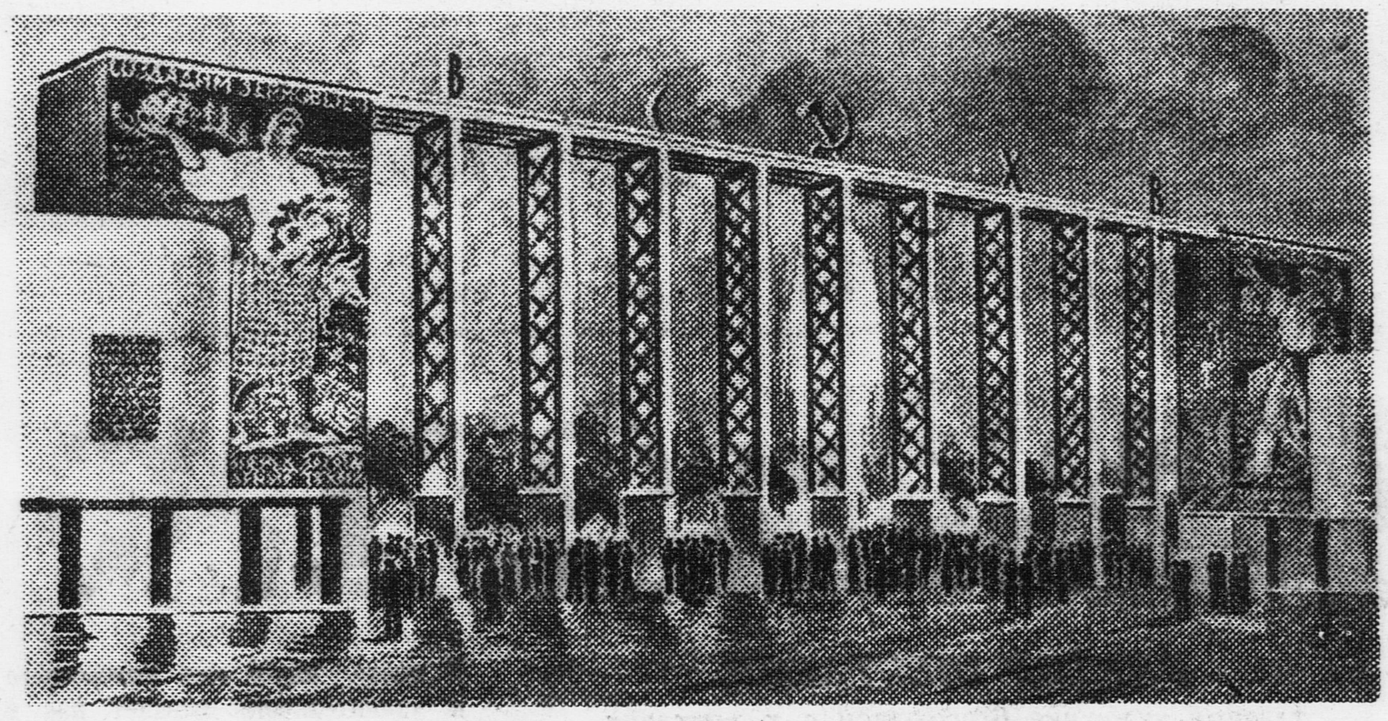

Так будет выглядеть главный вход на выставку.

Давайте дружно готовиться к выставке!

Это будет летом 1937 года.

В Москве, на огромнейшей территории Пушкинского парка (бывшее Останкино) откроется Всесоюзная сельскохозяйственная выставка.

Выставка создается по предложению товарищей **Сталина** и **Молотова.** Открытие ее совпадает с двумя знаменательными для нас датами: страна будет отмечать 20-летие Великой Октябрьской революции и окончание второй пятилетки.

Всему миру на Всесоюзной сельскохозяйственной выставке будут показаны победы социализма в сельском хозяйстве, успехи колхозного строя советской деревни. А показать нашим колхозам и колхозникам есть что.

Деревня переживает под'ем, какого она никогда не знала. По призыву вождя народов товарища Сталина, колхозники борются за доведение урожая зерна до 7—8 миллиардов пудов в год. Стахановцы полей, стремясь к высоким урожаям, проявляют трудовой героизм и совершают чудеса, преобразуя колхозную землю. Создаются новые улучшенные сорта зерновых культур, которые не боятся засухи, сырости и холода. Рожь, пшеница колосятся там, где их раньше не знали. Сады расцветают там, где о них только мечтали. Выводятся новые высокоценные породы животных, которые дают нам больше мяса, молока, шерсти и кожи.

Новой, культурной, зажиточной жизнью живут колхозники. В дом колхозника пришли книги, газеты, велосипед, патефон, электрическая лампочка. Колхозы имеют свои театры, кино, клубы, стадионы, больницы, школы.

И эти коренные изменения в жизни миллионов людей будут отображены в экспонатах этой замечательной выставки.

Нам, пионерам и школьникам, на выставке отводится почетное место. В каждом павильоне (а их всего 60) мы будем иметь свой уголок. Здесь мы должны будем показать все, что есть лучшего в нашей работе. Именинниками в эти дни будут юные натуралисты, опытники сельского хозяйства, пионеры и школьники, работающие по техническому изобретательству, шефы молодняка. Многие ребята приедут в Москву, чтобы лично показать и рассказать на выставке о своих замечательных делах.

Наша армия юных натуралистов, опытников, шефов молодняка огромна и сильна. За последние годы у нас накопилось много опыта. Разве Миша Соломаха один? Разве только в Чернигове юные опытники имеют такие блестящие успехи в борьбе за урожай? Нет, конечно! Нам есть что показать. Давайте же дружно готовиться к выставке!

Н А Ш БОГАТЫЙ УРОЖАЙ

Когда товарищ Сталин поставил задачу о 7—8 миллиардах пудов хлеба, наше звено решило посеять жито разных сортов и собрать большой урожай.

Нам отвели участок земли в 40 квадратных метров. Все ребята дружно взялись подготовить землю. Обработали участок так, что он был похож на пушистый ковер, и посеяли рожь.

Осень была кокрая. Сорняки хотели испортить нашу работу, но мы старательно следили за своим участком и не давали им расти.

Жара задумала побороться с нами. Мы посоветовались с педагогами и агрономом и начали взрыхлять землю, между рядками подсыпали искусственное удобрение.

Как зимой с нетерпением ждали весны, так же стали ждать той минуты, когда будем взвешивать зерно.

Когда сжали, связали снопы и сложили, чтобы просохли, то так и ходили кругом и смотрели на рожь, берегли снопы, берегли каждый колосок, каждое зерно от вредителей, а когда смолотили — давай кричать «ура».

Это же не шутка: в колхозе поставили себе задание собрать 15 центнеров ржи с гектара, а средний наш урожай в переводе на гектар — 30 центнеров ржи.

Наша рожь была выставлена на межрайонной сельскохозяйственной выставке, и все поздравляли нас с успехом. Нам сказали, что ее отошлют на Всесоюзную выставку в Москву. Это для нас большая награда. Но чтобы эту награду действительно оправдать, мы в будущем году вырастим не 30, а 40 центнеров ржи с гектара.

ИСААК ГОМЕЛЬСКИЙ.

Чернигов,
4-я школа.

САД-ПУТЕШЕСТВЕННИК

Можно ли перевезти сад из одного края страны в другой? Оказывается, можно. Такое путешествие уже совершило несколько садов. Из Сибири, из жаркого Таджикистана, с Дальнего Востока, Севера они приехали в Москву. Их привезли на поездах. Они приехали со своей родной почвой и так были высажены на территории выставки.

Уссурийская груша проехала чуть ли не через всю страну, пока попала в Москву. За ней много ухаживали, оберегали ее. Путешествие закончилось благополучно. Теперь она растет в Пушкинском (бывш. Останкино). Здесь же дремлют под снежным покровом сибирские стелющиеся яблони. Богатый урожай обещают дать они.

Невиданный сад будет на выставке. Апельсиновые, мандариновые, лимонные, ореховые деревья будут расти здесь. Виноград, ягоды всех широт нашей страны — все это мы увидим в саду. И даже редкая, не растущая у нас нежная японская лилия переселилась в Москву, в этот сад на выставке.

И, знайте, ребята, сад зацветет и принесет плоды!

ПРИВЕЗУ СВОИХ ПЧЕЛ

В моем улье «Пионер» — сильная семья пчел, которая по пчеловодской сетке относится к высшему разряду. Эту семью я готовлю к Всесоюзной сельскохозяйственной выставке.

МИША ГРЕЧАКОВ.

Красноярский край,
Ирбейский район, село Талое.

«САРА-БУГДЫ»

Это пшеница. Родина ее — Дагестан. Давно, давно она росла в этом краю и давала богатые урожаи: 250—300 пудов с десятины. Она не боялась сырости, ее не трогала ржавчина, не страшна ей была и засуха.

Люди забыли о ней. Ее больше не сеяли. Но совсем недавно о ней вспомнил 85-летний Иса-ага Оглы. Было это так. В ауле заговорили о Всесоюзной сельскохозяйственной выставке, начали к ней готовиться. Иса-ага Оглы тогда вспомнил о «сара-бугды» и решил в подарок к выставке возродить древнюю пшеницу. Вместе с другими стариками он по колоску собирал «сара-бугды».

Весной засеяли участок. Всем колхозом ухаживали за посевом. Сняли урожай. «Сара-бугды» дала урожай в четыре раза больший, чем обычная пшеница.

Древняя пшеница возрождена. Скоро ею будут засевать все поля Дагестана.

А Иса-ага Оглы приедет в Москву на выставку и покажет свою пшеницу. На территории выставки будет колоситься и «сара-бугды», засеянная по просьбе Иса-ага Оглы.

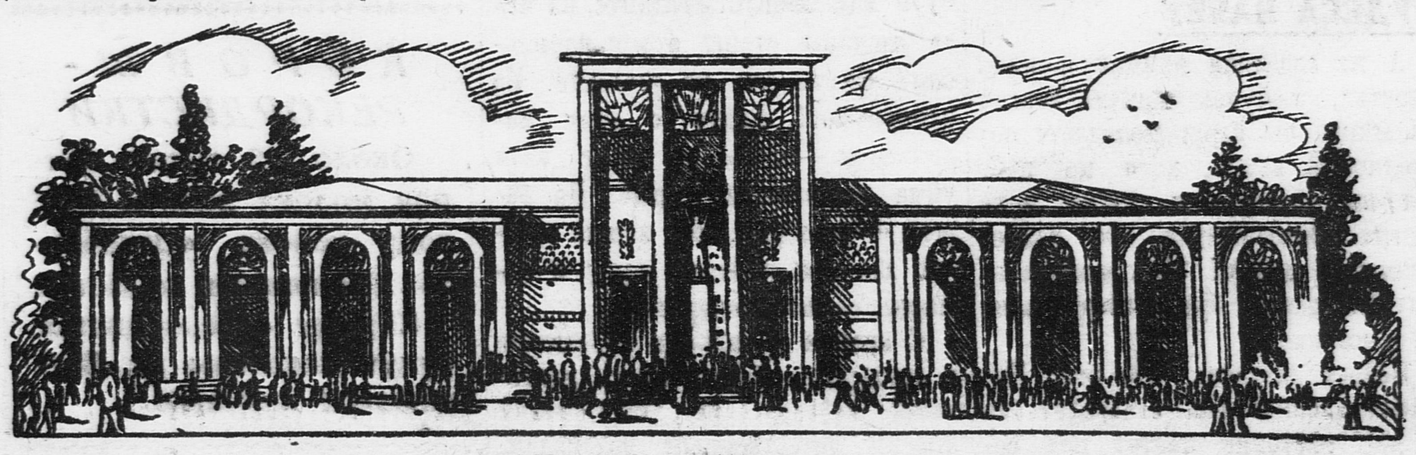

Это павильон Ленинградской области.

Это павильоны будущей Всесоюзной сельскохозяйственной выставки. Слева — ПАВИЛЬОН АЗЕРБАЙДЖАНСКОЙ СОВЕТСКОЙ СОЦИАЛИСТИЧЕСКОЙ РЕСПУБЛИКИ. Справа — ПАВИЛЬОН МЕХАНИЗАЦИИ СЕЛЬСКОГО ХОЗЯЙСТВА.

ЛЕТОМ В МОСКВЕ

ВИКТОР ШЕСТАКОВ,
главный художник Всесоюзной с.-х. выставки.

Вы уже знаете, что в июле этого года открывается в Москве Всесоюзная сельскохозяйственная выставка. Прежде всего, поражают размеры занимаемой ею территории: здесь свободно мог бы разместиться целый город с несколькими десятками тысяч жителей.

Да, выставка, по сути говоря, и будет городом, но только городом своеобразным, необычным. Тысячи знатных людей сельского хозяйства нашей страны: стахановцы полей, передовики животноводства, лучшие плодоводы, огородники, пчеловоды, охотники, рыболовы всех республик, краев и областей — соберутся в этом удивительном «городе» для того, чтобы продолжать здесь свою замечательную работу.

Представьте себе 60 огромных павильонов, в которых, как в зеркале, отражены все успехи нашего сельского хозяйства. И вокруг каждого павильона — множество опытных участков с диковинными культурами растений, образцовые конюшни, коровники, свинарники, курятники, с лучшими животными, установившими мировые рекорды, новейшие сельскохозяйственные машины. Учтите, что в каждом павильоне и вокруг них собрано самое лучшее, самое необычное и удивительное, мимо чего нельзя пройти без внимания, и для вас станет ясно, какой огромный интерес будет представлять эта выставка. Миллионы колхозников со всех концов нашей необ'ятной родины приедут сюда для того, чтобы научиться образцово вести свое сельское хозяйство. 70 тысяч человек посетителей будет пропускать эта выставка каждый день.

БОГАТА НАША СТРАНА

Что же мы увидим на выставке?

Посетителя ее ждет много неожиданностей. Вот перед ним один из крупнейших павильонов — «Зерно». Какое разнообразие всевозможных сортовых семян предстанет его взорам! Большинство из них он увидит впервые, потому что это—новые или улучшенные сорта зерновых культур, за последние годы выведенные у нас. Вот история замечательных побед, достигнутых славной стахановкой-орденоносной Пашей Ковардак, история, рассказанная целой серией экспонатов: плакатами, рисунками, фотографиями, макетами. Вы видите на портрете ее улыбающееся лицо и вдруг... слышите ее голос, воспроизведенный специальным аппаратом «Спикер». На больших киноэкранах, путем оригинальной передачи изображения с одного на другой, вам покажут весь путь развития зернового хозяйства: от убогой сохи — к усовершенствованным машинам, от единоличника — к мощному колхозному коллективу.

ЧУДЕСА НАЯВУ

А на соседнем припавильонном участке, любуясь новым сортом пшеницы, вы вдруг попадаете под проливной дождь, хотя на небе нет ни облачка и солнце ярко светит. Оказывается, это искусственный дождь! 30 дождевальных установок будет оборудовано на выставке.

Пойдем дальше... Что это? Неужели хлопок? Каким образом это южное растение цветет под северным московским небом? Вам об'яснят, каким образом совершилось это «чудо»: почва, на которой растет хлопок, искусственно прогревается — вот и вся хитрость! Хлопок чувствует себя здесь, как дома.

Заглянем в павильон «Охота и звероводство». Ручаюсь, что вы ахнете, едва лишь переступите порог. Множество всевозможнейших зверей движется по всему павильону в разных направлениях. Это — богатство наших лесов и степей. Охотники прислали на выставку мастерски сделанные чучела всех зверей, которые водятся в Советском Союзе.

А разве неинтересно взглянуть на самого лучшего в нашей стране гуся или петуха, или утку?

Садовод колхоза «15 лет РККА» товарищ ГРЕБНЕВ осматривает яблоки в своем саду (осень 1936 года). Товарищ Гребнев будет участвовать в выставке, где покажет новую породу стелющихся яблонь, выведенных им в северных районах Сибири. Фото ИВАНИЦКОГО

Вы найдете их в павильоне «Птицеводство».

Рыболовы-удильщики, вероятно, застрянут в павильоне «Рыбоводство». Здесь получат они много ценных указаний—какую рыбу и как ловить. Угадайте, из чего сделаны стены этого павильона? Ни за что не угадаете. Из аквариумов! Рядом с этим павильоном — озеро. В озере этом уйма всевозможных рыб. На берегу — ресторан. На ваших глазах для вас поймают рыбу и зажарят ее на сковородке.

С крыши павильона «Орошение и осушение» будет падать настоящий водопад, не уступающий многим естественным водопадам.

И много, много еще интересного и удивительного ожидает нас в других отраслевых павильонах.

В ИЮЛЕ РАСКРОЮТСЯ ДВЕРИ

Кроме отраслевых павильонов, мы найдем на выставке еще 11 зональных павильонов, знакомящих с особенностями сельского хозяйства отдельных республик, краев и областей. Лучшие художники работают над оформлением этих павильонов.

Войдем в павильон Таджикской ССР. Его делает художник Егоров, знакомый московским ребятам по оформлению спектакля «Синяя птица» в Московском Художественном театре. Вы увидите, что стены этого павильона сделаны из шелла — материала, которым богат Таджикистан. Шелл введен и в орнамент, сделанный резьбой по дереву, что также присуще этой республике. Специальными подсветами павильону придается радостный, солнечный характер.

А это что за павильон, в котором стены обработаны вощиной? Мы видим соты с нанесенным на них своеобразным рисунком. Это — павильон Башкирии. Пчелами и воском богата Башкирская республика.

Над оформлением павильона Ивановской области работают известные всему миру мастера-художники — палешане и мстерцы.

До открытия выставки осталось несколько месяцев. В июле она раскроет двери своих павильонов и всему миру покажет, как в короткий срок победивший колхозный строй под гениальным руководством вождя народов товарища **Сталина** поднял отсталую российскую деревню на такие высоты передовой сельскохозяйственной техники.

ТЫКВА-ВЕЛИКАН

Двое октябрят, не сгибаясь, могут спрятаться за гигантской тыквой, выращенной колхозниками Кабардино-Балкарии для Всесоюзной выставки. Эта тыква весит 64 килограмма.

КОРОВЫ-РЕКОРДИСТКИ

Около 12 тысяч литров молока дала в 1936 году корова «Октябрька» (Винницкая область). Коровы - рекордистки будут показаны на Всесоюзной выставке.

ПРОШЛОЕ И НАСТОЯЩЕЕ КОЛЬЦОВКИ

КОЛХОЗ НА ВЫСТАВКЕ

200 лучших колхозов будут демонстрировать на выставке свои успехи и достижения. Один из лучших в Советском Союзе — колхоз имени СТАЛИНА из деревни Кольцовки Чувашской АССР — будет представлен на выставке самостоятельным отделом. Кольцовские колхозники покажут и расскажут, как их когда-то нищенская и вымирающая деревня сегодня при колхозном строе расцвела, стала зажиточной и культурной.

До революции в Кольцовке было только три плуга. Сейчас все поля колхоза обрабатываются тракторами и другими сложными машинами. Раньше не было скота. Теперь в колхозе 136 голов рабочего скота. Все колхозники имеют коров. При царизме из года в год над деревней висел голод. Теперь богаты хлебом колхозники! Высокие урожаи снимают они со своих полей: 200 и 250 пудов зерна с гектара собрали колхозники в 1936 году.

В прошлом Кольцовка была забитой, темной, некультурной деревней. В наши дни — это передовая культурная деревня. В колхозе есть клуб, звуковой кинотеатр, школа-десятилетка, амбулатория, библиотека-читальня, радиостанция, типография, печатная газета, ветеринарный пункт, почта, телефон, столовая. Во всех домах колхозников — электрическое освещение.

ЧТО МЫ ЕЩЕ УВИДИМ

Самый высокий урожай картофеля в Америке составлял 780 центнеров с гектара. Колхозница **Клавдия Епихина** (Московская область) обогнала Америку, собрав 810 центнеров с гектара. Посетив выставку, вы сможете убедиться в высоком качестве этого картофеля.

★

Редкостные культуры новых сортов пшеницы увидите вы на выставке. 101 колосок имеет куст озимой пшеницы, выведенной хатой-лабораторией колхоза имени **Ленина** (Одесская область).

★

Лучшие экземпляры всех пород кроликов увидите вы на Всесоюзной выставке. Среди них будет знаменитая крольчиха-рекордистка из колхоза **«Красный Сабан»** (Свердловская область), которая дала в 1936 году 48 крольчат.

Страус в Москве

ПРОШЛЫМ летом группа московских ребят ездила в экскурсию в заповедник Аскания-Нова. Здесь ребята наблюдали диких животных и птиц, которые собраны в заповеднике со всего земного шара.

Летом этого года московские пионеры и школьники увидят страуса в Москве. Вместе с другими дикими млекопитающими и птицами страусы будут привезены на Всесоюзную сельскохозяйственную выставку.

Заповедник Аскания-Нова имеет на выставке самостоятельный павильон и площадки для своих животных. Антилопы, дикие лошади, зебры, бизоны, зубры, — все это можно будет увидеть в вольерах Аскания-Нова на выставке.

А ПЯТНИСТЫХ оленей вы видели?

Они тоже будут на выставке. Их привезут из оленеводческих совхозов Дальневосточного края. Самки «Машка» и «Люська» приедут со своими оленятами. Совхоз из Майхэ направляет в Москву самого породистого и редкого оленя. Оленесовхоз на острове Римский-Корсаков посылает своего известного оленя «Юлик». Все эти олени — лучшие в крае.

Приедут олени и с далекого острова Сахалина. Сахалинские олени славятся быстроходностью. Они самые сильные и выносливые.

Юннаты Центральной станции юных натуралистов в Москве готовятся к Всесоюзной сельскохозяйственной выставке. В парниках, в теплицах они выращивают плодовые и ягодные растения. А особенно много работают над выращиванием лимонов в комнатах. В этом году комнатные лимоны дали богатый урожай: ребята сняли 67 плодов. На снимке: юннаты МИША КАРАБАНОВ, БОРЯ ФОКИН и КОСТЯ ЛУКЬЯНОВ в парнике за осмотром своих растений. Миша Карабанов измеряет температуру почвы, Боря Фокин записывает данные о температуре.

Фото А. ЕЖОВОЙ

ЮНЫЕ НАТУРАЛИСТЫ ГОТОВЯТСЯ К ВЫСТАВКЕ

ГИГАНТЫ - ПОДСОЛНЕЧНИКИ

ИХ ВЫРАЩИВАЕТ ЛЕНА АФОЛИНА

❊ ЛЕНА АФОЛИНА (Харьковская область) на своем участке вырастила несколько подсолнечников-гигантов. Ее подсолнечники достигают 4 метров высоты! Они тоже будут на выставке.

❊ Московские юннаты, шефы дубового шелкопряда, организуют свой раздел в павильоне «Шелк». Около павильона уже высажены дубки, на которых будут содержаться гусеницы шелкопряда.

❊ Юные натуралисты Черниговской детской сельскохозяйственной станции собрали около 10.000 семян лимонов, мандаринов и апельсинов. Эти семена они посеяли в оранжереях станции и разослали сельскохозяйственным школьным кружкам. Тщательно ухаживая за ростками, юннаты вырастили около 3.000 лимонов.

❊ ТОЛЯ КАЧАЛИН (Москва) готовит к выставке енотов, приручением которых он сейчас занят.

МАСТЕРА УРОЖАЕВ

Пермские ребята Андрюша Чижов, Сережа Бушуев и Вася Батраков — замечательные опытники сельского хозяйства.

Вася Батраков узнал, что если внести в почву калий и фосфорно-кислые удобрения, можно получить крупные корнеплоды свеклы с повышенным содержанием сахара. Он решил проверить это на опыте. Опыт блестяще удался. Вася получил с 1 гектара 950 центнеров свеклы — крупной и сладкой.

Андрюша Чижов применил на своем огороде американский способ посадки картофеля. Он выкопал две ямы по кубическому метру каждая. Одну до половины засыпал навозом и торфянистым черноземом, другую для сравнения оставил без удобрения. В обе ямы положил по картофелине весом в 50 граммов.

Яму, удобренную навозом, Андрюша три раза в течение лета поливал раствором суперфосфата и калия. Наступила осень. Из одной ямы Андрюша достал 21 картофелину, общим весом 3,3 килограмма. Урожай в переводе на гектар — 30 тонн. Эта яма не была удобрена. А другая дала богатый урожай: 25 огромных клубней, весом 16,5 килограмма. 165 тонн с гектара!

Наглядно, на своем опыте, убедился в пользе удобрений и Сережа Бушуев. 11 килограммов и 800 граммов весит выращенная им тыква!

Пермские опытники надеются быть участниками Всесоюзной сельскохозяйственной выставки.

ПАВИЛЬОН, В КОТОРОМ ХОЗЯЕВА — РЕБЯТА

Он должен быть самым интересным на выставке

На Рыбинской детской станции юная натуралистка Титова ухитрилась примирить непримиримых врагов: собаку, котенка, кролика и крысу. Живут они дружной семьей в одной клетке.

А юный натуралист Валя Омороков из Западной области поставил перед собой еще более сложную задачу: научить сороку говорить человеческим голосом. Те, которым он рассказывал о своей затее, недоверчиво улыбались, называли его фантазером и чудаком. А теперь не верят своим ушам: в самом деле, сорока разговаривает! Около десятка слов произносит довольно отчетливо.

На Всесоюзной сельскохозяйственной станции юные натуралисты будут иметь свой павильон — «Станцию юных натуралистов». Весь богатейший опыт лучших юннатов нашей страны будет претворен в работе выставочной станции.

Груда чудесных, невиданных плодов, выращенных по способу Мичурина... Комнатный плодовый сад с горшечными культурами яблони, груши, вишни и сливы... Опыты по яровизации... Борьба с грызунами и защита урожая... Уход за домашней птицей, кроликами, шефство над молодняком... Дрессировка собак... Юные пчеловоды, шелководы, рыболовы, охотники, садовники...

Много интересного покажут участники детских геолого-разведочных экспедиций. Немало месторождений ценных руд открыто ими. Новосибирские ребята нашли золотоносные россыпи, которые сейчас уже разрабатываются.

Модели сельскохозяйственных машин — новых и усовершенствованных — готовят для этой станции юные техники. Это не игрушки: некоторые из этих моделей уже обратили на себя внимание инженеров и будут использованы.

Зоркий глаз юного натуралиста видит то, мимо чего мы проходим, не замечая. Приходилось ли вам когда-нибудь видеть четырехпластинчатый лист клевера? Тыкву, растущую корнями вверх? Многоголовый одуванчик? Много любопытных растений найдем мы в уголке занимательной ботаники.

Ребята, посетители выставки, заглянув на станцию, найдут здесь ответ на любой из интересующих их вопросов юннатской работы. «Станция юных натуралистов» Всесоюзной сельскохозяйственной выставки — действующая станция.

Детский сектор выставки получил много писем от ребят-юннатов, сообщающих, какие экспонаты они готовят. Некоторые из этих экспонатов получили хорошую оценку на межрайонных выставках. Но ведь это только

Так будет выглядеть станция юннатов.

частица того, что на самом деле подготавливается к выставке. Еще не все откликнулись.

Не забывайте, ребята, о своем детском павильоне! Добейтесь того, чтобы он стал одним из самых интересных и наилучших павильонов Всесоюзной сельскохозяйственной выставки.

Н. СТУДЕНЕЦКИЙ.

Дружеские шаржи художника Ю. УЗБЯКОВА

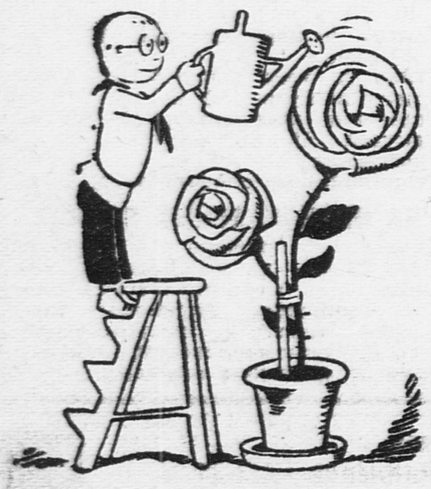

Роза-великан.

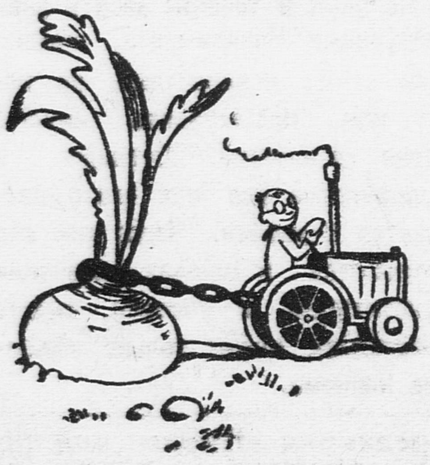

Выросла репка!

Пшеница «смерть вредителям».

Арбуз-дом.

Новый комбайн.

ЗА ДВА ДНЯ

ВОЗДУШНЫЕ БАНДИТЫ БЫЛИ ОБРАЩЕНЫ В БЕГСТВО

Мы уже писали о том, что в последние дни ожесточенные бои идут на юго-востоке от Мадрида, в районе реки Харама. Мятежники при помощи немцев и итальянцев всеми силами стараются захватить дорогу, ведущую из Мадрида в Валенсию. Но все их попытки закончились неудачей.

14 февраля в бой вступила авиация. В 13 часов 11 истребителей республиканцев встретились в воздухе с тремя немецкими тяжелыми бомбардировщиками — «Юнкерсами» и 20 истребителями противника. Завязался воздушный бой, во время

ВОЗДУШНЫЙ БОЙ

которого республиканские истребители сбили три самолета мятежников.

В 14 часов над районом Арганда появились шесть «Юнкерсов» в сопровождении тридцати шести истребителей, намеревавшихся бомбардировать Мадрид. Моментально им навстречу вылетели 40 республиканских истребителей. В воздушном бою одновременно участвовало 82 самолета. Это был самый большой воздушный бой за все время войны в Испании.

Три раза пытались «Юнкерсы» прорваться за линию республиканского фронта, чтобы сбросить бомбы, и три раза вынуждены были они бежать, преследуемые республиканскими истребителями. Окончательно отогнав воздушных бандитов, республиканские летчики сбили на прощание один немецкий истребитель.

НОВОСТИ ЗООПАРКА

„ПЕТЯ" и „ОЛЯ" — ДВА МЕДВЕЖОНКА

Из небольшого деревянного ящика, накрытого полотенцем, доносятся странные звуки. Урчанье, покряхтыванье. Звуки становятся громче, переходя в вопли. Явственно слышится: «Мма... мма...»

В ящике копошатся два крохотных одномесячных медвежонка. Светло-шоколадные, с белыми галстуками вокруг шеи, медвежата удивительно похожи на обыкновенных щенят.

Охотник Кузьмин привез их в Зоопарк издалека. В Высьегонске Калининской области, за триста километров от Москвы, в лесу, бурая медведица-мать была убита Кузьминым во время облавы.

Охотники оттащили убитого зверя и неожиданно обнаружили четырех малышей.

В Зоопарк удалось доставить только двух.

— Что это за звери?—не могла догадаться заведующая площадкой молодняка О. Паневина.

Медвежат в таком «младенческом» возрасте еще не бывало на площадке Зоопарка.

Новых питомцев устроили в ящике с сеном. Каждому в рот дали пустышку: «Сосите!»

Шесть раз в день О. Паневина, подостлав на коленях пеленку, по очереди кормит теплым молоком из соски орущих «Петю» и «Олю». «Петя» отвергает мягкую пустышку. Медвежонку больше нравится палец Паневиной.

— «Ольга» гораздо разумнее, — озабоченно говорит товарищ Паневина, укладывая медвежат.

Л. Р.

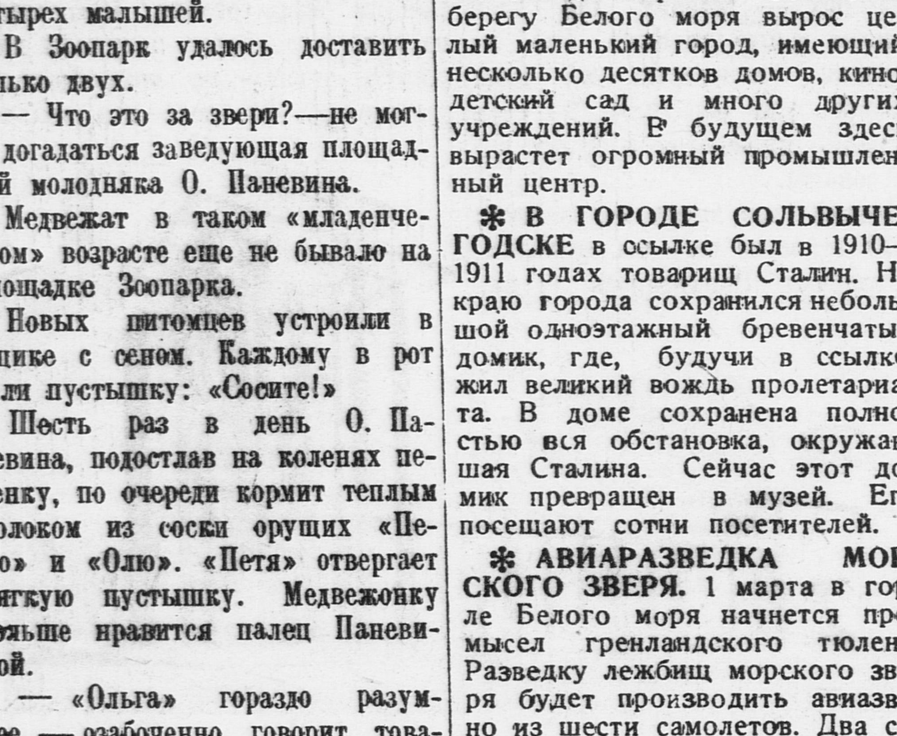

Вот они, забавные медвежата «Петя» и «Оля» на руках у сотрудников площадки молодняка Зоопарка!

ПО РОДНОЙ СТРАНЕ

✻ **Отважных командиров-пограничников товарищей ЛЮДМИРСКОГО, ШУБИНА, РАДЕВИЧА, МОРЕВА и ТИМОФЕЕВА, прошедших на велосипедах 30.872 километра вдоль советских границ, ЦИК СССР постановил наградить орденом «Красная звезда».**

✻ **ЦИК СССР постановил за доблесть и геройство, проявленные при выполнении служебного долга, наградить гражданина ТРАМ Альфреда Гансовича орденом Красного знамени.**

✻ **НА БЕРЕГУ БЕЛОГО МОРЯ,** там, где раньше был Никольский монастырь, по постановлению правительства, строится судостроительный завод, по своей мощности превосходящий многие заводы Европы. Сейчас на берегу Белого моря вырос целый маленький город, имеющий несколько десятков домов, кино, детский сад и много других учреждений. В будущем здесь вырастет огромный промышленный центр.

✻ **В ГОРОДЕ СОЛЬВЫЧЕГОДСКЕ** в ссылке был в 1910—1911 годах товарищ Сталин. На краю города сохранился небольшой одноэтажный бревенчатый домик, где, будучи в ссылке, жил великий вождь пролетариата. В доме сохранена полностью вся обстановка, окружавшая Сталина. Сейчас этот домик превращен в музей. Его посещают сотни посетителей.

✻ **АВИАРАЗВЕДКА МОРСКОГО ЗВЕРЯ.** 1 марта в горле Белого моря начнется промысел гренландского тюленя. Разведку лежбищ морского зверя будет производить авиазвено из шести самолетов. Два самолета оборудованы радиостанциями.

СПОРТИВНЫЕ НОВОСТИ

Иван Аниканов и Марианна Валовова — чемпионы Союза

Когда по радио об'явили, что на старт вызывается конькобежец Иван **Аниканов,** зрители заволновались.

Только накануне Иван Аниканов на этой же самой ледяной дорожке стадиона «Динамо» установил два новых всесоюзных рекорда. Дистанцию в 500 метров он прошел за 43,2 секунды, а дистанцию в 5.000 метров — за 8 минут 36,8 секунды.

Теперь Аниканов должен бежать на 1.500 метров. В прошлом году в соревнованиях на эту дистанцию молодой чемпион опередил всех своих соперников, установив новый всесоюзный рекорд.

Но какой результат Аниканов покажет сегодня? Улучшит ли он свое время?

Особенно нетерпеливыми оказались юные зрители. Ведь они раньше всех пришли на стадион, чтобы посмотреть на бег своего любимца.

Юный конькобежец, чемпион СССР ЮРА КУРБАТОВ (он учится в московском железнодорожном техникуме им. Дзержинского).

Фото А. МОРОЗОВА

— Только бы не помешали ветер и мороз, — беспокоились ребята.

На ледяной дорожке появляется Аниканов. Вот он становится на старт рядом со своим соперником.

Судья подает сигнал и нажимает кнопку секундомера.

Аниканов сразу же вырывается вперед.

— Первые 300 метров, — об'являет судья по радио, — Аниканов прошел в 31 секунду.

Чемпион ускоряет бег. Ему надо пройти еще три круга по 400 метров каждый. Первый круг, второй — и Аниканов у финиша.

— Время Аниканова — 2 минуты 22,2 секунды. Это новый всесоюзный рекорд.

★

12 февраля соревнования конькобежцев закончились. Звание абсолютного чемпиона СССР получил красноармеец Иван Аниканов, установивший три всесоюзных рекорда.

Звание чемпионки СССР получила горьковчанка Марианна Валовова.

В. ВАРМУЖ.

Юный конькобежец, чемпион СССР ЗОЯ ХОЛЩЕВНИКОВА (ученица 233-й школы Москвы).

Фото А. МОРОЗОВА

СОРЕВНОВАНИЯ ЮНЫХ КОНЬКОБЕЖЦЕВ, ЛЫЖНИКОВ и ГИМНАСТОВ

400 юных конькобежцев столицы 18 февраля, в 12 часов дня, выйдут на беговую дорожку Стадиона пионеров и школьников.

Юные конькобежцы будут соревноваться в беге на 100, 250, 500 и 1.000 метров.

Днем в этот же день под Москвой, в Лихоборах, около фабрики Петра Алексеева, будут соревноваться 350 юных лыжников на дистанцию в 1, 2 и 5 километров.

В физкультурном зале 114-й школы Советского района будут проходить гимнастические соревнования школьников столицы.

МОСКВА—УЭЛЛЕН—МОСКВА

В прошлом номере «Пионерской правды» мы сообщали, что самолет СССР «Н-120», управляемый летчиком-орденоносцем Фарихом, 13 февраля вылетел из Омска.

В этот же день самолет СССР «Н-120» совершил посадку на аэродроме в Новосибирске.

15 февраля, в 10 часов 35 минут по московскому времени, тов. Фарих благополучно прилетел в Красноярск.

Отв. редактор А. СТРОЕВ.

ЧЕСТНЫЙ ПОСТУПОК

Владик Кондратьев, ученик 349-й московской школы, ехал в трамвае в школу. Открывая дверь передней площадки вагона и собираясь выходить, Владик почувствовал, что наступил на что-то мягкое. Мягкое оказалось платком, завязанным в узелок. Сзади выходили, и Владик, не успев передать платок кондуктору, очутился на улице. Здесь он его развернул. В платке были деньги — 190 рублей.

В тот же день Владик сдал деньги в милицию. Там они хранились долгое время, но никто за ними не приходил. Тогда, по желанию Владика, деньги были переведены в банк на текущий счет № 159782. Это счет, на который граждане СССР пересылают деньги, собранные в помощь детям и женщинам республиканской Испании.

В. СУББОТИН.

ГДЕ ЖЕ КОНСПЕКТЫ ЗАНЯТИЙ ПО КОНСТИТУЦИИ?

Одиннадцать дней назад была опубликована в газетах беседа с наркомом просвещения РСФСР тов. А. С. Бубновым об изучении сталинской Конституции в школах.

В этой беседе тов. Бубнов заявил, что в помощь учителям Управлением средней школы Наркомпроса РСФСР разработаны подробные конспекты занятий по Конституции.

Подготовливая к печати ряд статей и материалов в помощь школьникам по изучению Конституции, мы заинтересовались этими конспектами и попытались получить их.

Но увы! В течение десяти дней сотрудники Наркомпроса, ведающие этими конспектами, не могут нам предоставить ничего, кроме обещаний. Очевидно, в Наркомпросе все еще слова расходятся с делами. Через три дня начинается в школах изучение Конституции, а учителя, вместо конспектов, имеют только обещание наркома.

ДЕТИЗДАТ ЦК ВЛКСМ
КОГИЗ
ИЗДАНИЯ СОЧИНЕНИЙ
ПУШКИНА
ДЛЯ ДЕТЕЙ

ВЫХОДЯТ В БЛИЖАЙШЕЕ ВРЕМЯ

Собрание сочинений в 3 томах. Ц. за три тома в пер. 30 р.
Избранные сочинения. Ц. в пер. 12 руб.
Евгений Онегин. Ц. в пер. 5 р. 50 к.
Капитанская дочка. П. в пер. 4 р.
То же в подарочном изд. Ц. в пер. 14 р.
Сказки. Сборник. Изд. 7-е. Ц. в пер 4 р.
Сказка о царе Салтане. (Серия «Книга за книгой»). Изд. 2-е. Ц. 50 к.

ВЫШЛИ ИЗ ПЕЧАТИ.

Сказка о рыбаке и рыбке. Изд. 2-е. Ц. в пер. 2 р. 25 к.
Сказка о попе и работнике его Балде. (Серия «Книга за книгой»). Изд. 2-е. Ц. 35 к.
Сказка о рыбаке и рыбке. (Серия «Книга за книгой»). Изд. 2-е. Ц. 35 к.

ПУШКИНСКАЯ БИБЛИОТЕКА

Бахчисарайский фонтан. Ц. 80 к.
Братья разбойники. Ц. 40 к.
Кавказский пленник. Ц. 80 к.
Медный всадник. Ц. 80 к.
Полтава. Ц. 1 р. 60 к.
Руслан и Людмила. Ц. 2 р.
Цыганы. Ц. 80 к.
Сказка о золотом петушке. Ц. 40 к.
Сказка о мертвой царевне и семи богатырях. Ц. 80 к.
Сказка о попе и работнике его Балде. Ц. 40 к.
Сказка о рыбаке и рыбке. Ц. 40 к.
Сказка о царе Салтане. Ц. 1 р. 20 коп.
Стихи (в трех выпусках). Ц. каждого выпуска 80 к.
Барышня крестьянка. Ц. 80 к.
Выстрел. Ц. 80 к.
Гробовщик. Ц. 40 к.
Станционный смотритель. Ц. 80 к.

НА НАЦИОНАЛЬНЫХ ЯЗЫКАХ

Сказка о рыбаке и рыбке. Ц. 25 к. — на ассирийском, корельском, коми-пермятском, горно-марийском, марийском (луговое наречие), мокша-мордовском, эрзя-мордовском, цыганском и якутском языках.

Наш адрес: Москва, Ленинградское шоссе, улица «Правды», д. 24 (5-й этаж), редакция «Пионерской правды».
Телефоны: для справок—Д 3-33-29, секретариат—Д 3-33-25, отдел писем—Д 3-33-27, отдел информации—Д 3-30-79, отделы школы и пионеров—Д 3-33-24.

Уполномоченный Главлита № В—26280. Типография газеты «Правда» имени Сталина. Изд. № 161.